太平洋と日本海　二つの海を持つまち

広報やくも

令和2年
2020
5
Vol.176

温かい心遣いに感謝！

商工会女性部からマスク1,000枚の寄附がありました

寄附をいただいたマスクについて、町をとおし介護施設に配られました。

固定資産税に関するお知らせ

家屋の新築、増築、取壊し、所有権移転について

【新・増築の家屋調査にご協力を】

町では固定資産税の適正課税のため、新築または増築された住宅・物置・倉庫・畜舎などの家屋を対象に「家屋調査」にお伺いしています。家屋を新・増築された時は、下記までご連絡をお願いします。

簡素な物置や車庫でも、外気分断性、用途性、土地への定着性が備わっていると家屋として課税されます。土地への定着性の判断については、束石による簡易な設置でも、家屋本体と束石とが羽子板ボルトなどの金具で固定されている場合は課税対象となります。木造だけでなく、簡易に設置できるプレハブ式の物置も課税対象です。

【家屋の取壊しおよび所有権移転について】

・家屋を取壊した場合

未登記の家屋を取壊した場合には、下記まで届出をお願いします。

また、登記されている家屋を取壊したときは、法務局で「滅失登記」の手続きを行ってください。

※固定資産税の賦課期日は毎年1月1日です。賦課期日までに手続きが行われない場合、引き続き課税されることとなりますので、ご注意ください。

・所有権移転した場合

相続・売買・贈与などによって、未登記家屋の所有権を移転した場合には、下記まで届出をお願いします。

また、登記されている家屋の所有権を移転したときは、法務局で「所有権移転」の手続きを行ってください。

※取壊した場合と同様、賦課期日までに手続きが行われない場合、引き続き元の所有者に課税されることとなりますので、ご注意ください。

【住宅用地の特例について】

住宅が建っている土地には、土地の固定資産税が1／6または1／3に軽減される「住宅用地の特例」が適用されます。この特例を受けるためには、「住宅用地の申告書」を提出いただく必要があります。なお、既に特例が適用されている土地については、建て替え等をしない限り必要ありません。

※「住宅用地の特例」は、住宅の種類・規模や土地の規模により適用の範囲が異なります。

【届出・問い合わせ先】

・財務課資産税係
☎0137―62―2114
・熊石総合支所地域振興課
☎01398―2―3111

消防本部からのお知らせ

◎毎年この時期はゴミ焼きを原因とする火災が多く発生します。ご家庭から出る一般ゴミ等を含む廃棄物を屋外で直接焼却することは、法律により禁止されているので絶対に行わず、八雲、熊石地区の分別方法により適正に出して頂きますようお願いします。なお、ゴミ焼きから火災になった場合は、処罰される可能性があります。

◎今般の新型コロナウイルス感染症の発生に伴い、手指消毒等のため、消防法に定める危険物に該当する消毒用アルコールを使用する機会が増えていることから、火災予防上、次の内容について十分注意してご使用いただきますようお願いします。

1. 火気の近くでは使用しないこと。
2. 室内の消毒や容器を詰め替える際に、通気性の良い場所や換気が行われている場所で行い、密閉した室内で多量の消毒用アルコールの噴霧は避けること。
3. 容器を保管する場所は、直接日光の当たる場所や高温となる場所を避けること。
4. 容器に詰め替える場合は、漏れ、あふれ、または飛散しないよう注意すること。

【問い合わせ先】
八雲町消防本部予防課
☎0137―63―2686

ふるさと納税の状況

3月末現在（累計平成31年4月～令和2年3月）

寄附件数	151,921件
寄附金額	2,456,253,000円

町の奨学金貸付制度をご活用ください

町では、次代を担う子どもたちや農漁業および商工業の後継者のために、奨学金制度を設けています。

令和2年度の受付期間は4月1日をもって締め切りましたが、6月12日(金)まで再募集します。希望される方は、貸付制度の内容をよくご覧になって、期日までに教育委員会に願書を提出してください。願書は、公民館、八雲高等学校にあります。

【問い合わせ先】
・教育委員会学校教育課
☎0137―63―3131
・熊石教育事務所
☎01398―2―3111

区分	項目	目的	対象者	種類および金額
高等学校・大学関係	奨学金貸付制度	有用な人材育成を目的とし、向学心に燃え能力が十分ありながら、経済的理由により就学困難な高校生・大学生等に奨学金を貸し付けする。	本人または保護者が八雲町に住民登録している者で、高校・高等専門学校・大学（短大含む）および専修学校に在学または進学を希望する者であって成績優秀な者。	**【奨学金】** 高校生　10,000円(月額) 高専生　15,000円(月額) 大学生・短大生　20,000円(月額) 専修学校生 高等課程　10,000円(月額) 専門・一般課程　20,000円(月額) ※卒業後１年据置10年割賦償還
	農漁業および商工業後継者養成奨学費補助制度	八雲町における農漁業および商工業の振興を目的として、後継者の育成、確保を図るため、奨学費を補助する。	将来、八雲町内で農・漁業の自営を後継しようとする者で、高校の農業・水産課程または大学・短大の農・漁業に関する学部・学科に在学または進学予定の者。 また、商工業の後継者で大学・短大に在学または進学予定の者。	**【奨学費】** 高校生・高専生　10,000円(月額) 大学生・短大生　20,000円(月額) ※卒業後に補助を受けた２倍の期間を八雲町内で自営の農漁業および商工業に従事した場合、奨学費の返還が免除されます。 ※上記の期間を満たなかった等、返還を必要とする事由が生じる場合があります。

子どもの医療費は助成されます！

町では、18歳到達年度末までのお子さんが病院等で診療を受けたときの保険診療に係る医療費を助成しています。

助成を受けるためには、受給者証の交付申請手続きが必要です。

【対象となるお子さん】
満18歳に達する日(誕生日の前日)以後最初の3月31日までのお子さん
※ただし、左記の場合は対象外となります。
①中学校を修了後、高校等へ進学しない方または各種学校で修業年限が1年未満の課程に進学する方
②婚姻している方
③自らが医療保険各法の被保険者、組合員または世帯主となっている方

【自己負担額】
保険診療に係る医療費の自己負担はありません。

【申請手続きに必要なもの】
・お子さんの健康保険証
・印鑑
・転入された方は、前住所地の市区町村発行の所得課税証明書
・高校生は在学証明書または学生証の写し

【申請先】
・住民生活課国民健康保険係
・熊石総合支所住民サービス課
・落部支所

【問い合わせ先】
住民生活課国民健康保険係
☎0137―62―2112

〈広告〉
屋根・外壁…各種塗装,リフォーム
塗装工事のことでお悩みの方
お見積もりは無料で承っております。
北海道知事許可　渡第02499号
有限会社　土田塗装
〒049-3115　二海郡八雲町出雲町60－129
TEL.FAX　0137－64－2166

後期高齢者医療制度のお知らせ

～制度の見直しについて～

均等割の軽減割合が見直しされました

●保険料均等割の軽減割合が、次のとおり見直しされました。

	所得が次の金額以下の世帯	軽減割合
令和元年度	33万円（かつ、被保険者全員が所得0円）※年金収入のみの場合、受給額80万円以下	8割軽減
	33万円	8.5割軽減

↓

	所得が次の金額以下の世帯	軽減割合
令和2年度	33万円（かつ、被保険者全員が所得0円）※年金収入のみの場合、受給額80万円以下	7割軽減
	33万円	7.75割軽減

均等割2割・5割軽減の範囲が見直しされました

●保険料均等割軽減のうち、2割・5割軽減に係る所得判定基準が、次のとおり見直しされました。

	所得が次の金額以下の世帯	軽減割合
令和元年度	33万円+（28万円×世帯の被保険者数）	5割軽減
	33万円+（51万円×世帯の被保険者数）	2割軽減

↓

	所得が次の金額以下の世帯	軽減割合
令和2年度	33万円+（28万5千円×世帯の被保険者数）	5割軽減
	33万円+（52万円×世帯の被保険者数）	2割軽減

保険料の計算方法（令和2年度）

●保険料額は、被保険者全員が等しく負担する「均等割額」と、前年の所得に応じて負担する「所得割額」の合計で計算します。

均等割【1人当たりの額】**52,048円** ＋ **所得割**【本人の所得に応じた額】**（令和元年中の所得－33万円）×10.98%** ＝ **1年間の保険料［限度額 64万円］**（100円未満切り捨て）

※年度の途中で加入したときは、加入した月からの月割で計算します。
●所得とは、前年の「収入」から必要経費（公的年金等控除や給与所得控除額など）を引いたものです。

1年間の保険料の賦課限度額が見直しされました

●保険料の賦課限度額が、次のとおり見直しされました。

令和元年度 62万円 → **令和2年度 64万円**

【問い合わせ先】
・北海道後期高齢者医療広域連合　☎011－290－5601
・住民生活課国民健康保険係　☎0137－62－2112

はぴあ産直市開催のお知らせ

はぴあ産直市の開催につきましては、例年5月第2土曜日を第1回として開催していましたが、昨今の新型コロナウイルス感染症拡大の状況を考慮し、本年度5～7月の開催を見合わせることとしました。

現在、8月以降の開催につきましては例年通り開催する予定ですが、昨今の状況により変更の可能性もあることを合わせてお知らせします。

【開催日】
8月～11月までの毎月第2・第4土曜日
※8月8日はお休みします。
○上半期開催日(予定)
8月22日

【会場】
はぴあ八雲
(本町110―1)

★出店希望者募集中！
農産物・海産物や各種加工製品などの町内生産者の方々を募集しています。

【申込・問い合わせ先】
八雲商工会
☎0137―63―2525
FAX0137―63―2526

おもいやりカフェを開店します

もの忘れや障がいの有無、年齢・性別を問わず、どなたでも来店できる地域のカフェです。

お友達同士はもちろん、介護や子育てをしている方同士で交流する場としてもご利用いただけます。お子さんやお孫さんも一緒に、お気軽にお立ち寄りください。

【日時】6月10日(水)
午後1時30分～3時
【場所】はぴあ八雲　1階研修室
【内容】ミニ講座、茶話会、
手芸作品などの展示

まちづくりカフェを開催します

地域のいいところや「あったらいいな」と思うこと、地域活動している方のお話しを聞いたり、気楽に楽しく語らう場所、まちづくりカフェを開催します。

日頃考えていること、将来のことなどを楽しくおしゃべりしませんか？

【日時】5月29日(金)
午後1時30分～3時
【場所】共生サロン　八雲シンフォニー
(東町273)

※今後の状況によっては中止となる場合があります。

【問い合わせ先】保健福祉課包括支援係(シルバープラザ内)　☎0137－65－5001

まるごと元気運動教室のお知らせ

現在、教室は新型コロナウイルス感染症の拡大防止のため中止していますが、町では、毎週火曜日、運動教室を開催しており、参加者を募集中です。

歩くのが辛くなってきた、足腰が痛いけど、どんな体操をすればいいんだろう？

自分だけでは続かない…、最近ものの名前が出てこなくなった…

そんな方にお勧めです。座って行う運動です。みんなで運動をしませんか。

※次回開催など詳細についてはお問い合わせください。

【対象者】
おおむね65歳以上の方

【日程】
毎週火曜日(祝日は休み)

【場所・時間】
(1)熊石
ふれあい交流センターくまいし館
午前10時～11時30分
(2)落部
落部レクリエーションセンター
午後0時45分～2時15分
(3)八雲
シルバープラザ
午後2時30分～4時

【料金】月1,000円
【定員】各地区25名
【講師】
NPO法人ソーシャルビジネス推進センター　健康運動指導士

【申込・問い合わせ先】
・保健福祉課包括支援係
(シルバープラザ内)
☎0137―65―5001
・熊石総合支所住民サービス課
☎01398―2―2365

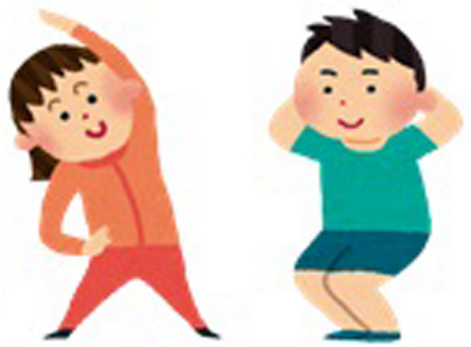

環境水道課からのお知らせ

第62回「水道週間」の実施について

【水道週間とは】

6月1日～6月7日までの1週間にわたり、第62回水道週間が実施されます。

水道週間は、水道についての理解と関心を深めてもらうことを主眼とし、国や道をはじめ各市町村の水道事業体などによって、さまざまな広報活動を実施するものです。

そこで今回は、八雲町水道(簡易水道含む)事業の現状と水道使用にかかる注意点についてお知らせします。

【八雲町水道事業の現状】

給水人口の減少により給水収益(水道料金収入)は減少傾向にある一方で、配水管や浄水場などの水道施設については老朽化が進んできており、今後これら老朽施設の更新には多額の事業費がかかることが予想されます。

八雲町水道事業を取り巻く環境は厳しさを増していきますが、町民皆さまに安心・安全な水道水を安定的に供給していくため、各種見直し検討を行いながら健全な事業運営に努めていきますので、ご理解ご協力をお願いします。

【水道使用にかかる注意点】

○水道開始・中止などの届出を忘れずに

開始・中止などの届出をしないと、水道料金の未払いや過払いとなることがありますので、水道使用の変更がある場合には必ず役場に届け出てください。

○漏水や排水つまりの場合

家庭の水道トラブルにかかる修理については、個人の対応になります。また、夜間や休日に業者へ修理を依頼した場合には、割増料金がかかることもありますので、緊急度を考えて依頼してください。

○水道料金は納期内に納めてください

料金未納の場合には、督促の案内を出さなければならず、余計な経費がかかり、正しく納めていただいている方にご迷惑をおかけすることになりますので、水道料金は必ず納期内に納めてください。

なお、どうしても納期内に納められない場合には役場に相談してください。何の相談もなく料金の滞納が続く場合には、やむを得ず水道を止めることになりますので、ご注意願います。

【問い合わせ先】

環境水道課業務係

☎0137―63―2020

宝くじ助成金で山車「信玄山」を整備

熊石地域の第二泊川町内会では、宝くじ助成金で、お祭りの山車「信玄山」の車体部分を整備しました。

宝くじ助成金事業は、一般財団法人自治総合センターが全国自治宝くじ普及広報事業費として受け入れている宝くじ受託事業収入を財源に、コミュニティ活動を促進し、その健全な発展を図り、宝くじの普及広報を目的に行うものです。

〈広告〉
特定社会保険労務士
ナカムラ労務管理事務所
就業規則／給与計算／労災・雇用保険
http://www.nakamura.jimusyo.biz
八雲町本町147-2
☎(0137)62-2804

がんサロン（茶話会）中止のお知らせ

5月20日(水)に予定していました、がんサロンは新型コロナウイルス感染拡大防止の観点から中止することになりましたので、お知らせします。

【問い合わせ先】

・保健福祉課健康推進係（シルバープラザ内）

☎0137―64―2111

・八雲総合病院医療連携課

☎0137―63―2185

・八雲保健所企画総務課企画係

☎0137―63―2168

第26回熊石あわびの里フェスティバルの中止について

5月17日（日）に開催を予定していました「第26回熊石あわびの里フェスティバル」は、新型コロナウイルスの感染拡大防止という観点から、観光客、地域住民、イベントに携わる多くの方々への健康に配慮し、中止することになりました。

【問い合わせ先】
熊石あわびの里フェスティバル実行委員会（熊石総合支所産業課内）
☎0139−8−2−3111

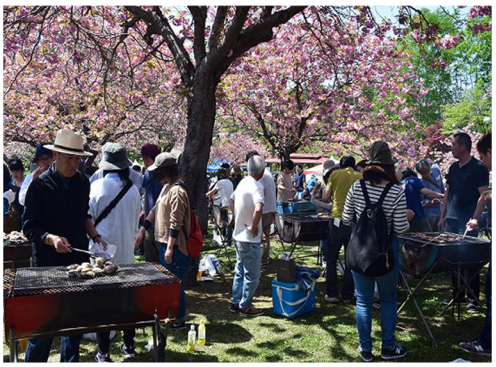

第38回八雲山車行列の中止について

7月3日（金）・4日（土）に開催を予定していました「第38回八雲山車行列」は、新型コロナウイルス感染拡大防止という観点から、山車行列を観に来てくださる観光客、地域住民、運営に携わる多くの方々への健康に配慮し、主催者である八雲山車行列実行委員会が4月2日（木）に総合的に判断し、今年の開催を中止することとしました。

【問い合わせ先】
八雲山車行列実行委員会（公民館内）
☎0137−63−3131

子育て支援センターからお知らせ

5月の『ホッとサロン』中止のお知らせ

5月15日（金）に開催を予定していたホッとサロンは、新型コロナウイルス感染拡大防止のため、中止することになりましたことを、お知らせします。

あそびの広場② 中止のお知らせ

5月26日（火）に開催を予定していたあそびの広場は、新型コロナウイルス感染拡大防止のため、中止することになりましたことを、お知らせします。

子育てサロン参加者募集!!

「子育てサロン」は八雲に知り合いの少ないお母さんや、近所に一緒に遊ぶ友達がいないお子さん達の交流の場です。楽しく元気に子育てをする仲間作りをしましょう！

【内容】
季節に応じた製作、施設見学、ミニ講習会を計画しています。

【対象】
幼稚園や認定こども園（こひつじ組やひよこ組も含みます。）、保育園、子育てサークルなどに通っていない平成30年4月以降に生まれたお子さんと保護者の皆さん。

【期間】 6月2日（火）～令和3年3月23日（火）
午前10時～11時30分
年間30回（1ヵ月に3回程度）

【場所】 子育て支援センター
遊戯室（相生町29−9）

【定員】
15組（定員になりましたらお断りすることもあります。ご了承ください。）

【申込期限】 5月22日（金）

【申込・問い合わせ先】 子育て支援センター ☎0137−62−2573

マイプラン学習講座を利用しませんか！

「知りたい」「講演を聞きたい」「専門家の技術を学びたい」と思ったことはありませんか。左記の条件を満たした学習会であれば、希望する講師を派遣します。

①一般教養・趣味・生活・文化等の生涯学習活動を目的とした学習会・講演会等であること（ただし、スポーツに関することは除く）。
②団体・サークルで企画運営者が3名以上いること。
③参加者　15名以上
※一般公募
④参加費　無料
※材料代等の実費徴収可
⑤講師謝金
上限4万円（税込）
⑥開催期間
6月中旬～3月
⑦その他
先着3団体とします
※一次締切　5月20日（水）

【問い合わせ先】
社会教育課社会教育係
☎0137―63―3131

森林の土地を取得したときは届出が必要です

森林の土地（地域森林計画対象民有林）を新たに取得した場合には、事後の届出として「森林の土地の所有者届出」が必要です。

個人、法人を問わず売買のほか、相続、贈与、法人の合併などにより森林の土地を取得した場合には、所有者となった日から90日以内に市町村長に届出を行わなければなりません。

届出書には取得した土地の位置図、登記事項証明書（写しでも可）または土地売買契約書、相続分割協議の目録、土地の権利書の写しなど権利を取得したことがわかる書類の添付が必要です。

【問い合わせ先】
・農林課林業係
☎0137―62―2203
・熊石総合支所産業課
☎01398―2―3111

野鳥のヒナを拾わないで！

北海道では5月後半～8月にかけて、幼鳥を保護し持ち込まれることが多くなります。

巣立ち後すぐの幼鳥は、しばらくの間、親鳥が世話をしており、親鳥から餌の取り方や身を守る方法などを学びます。

この時期に親鳥と離されてしまいますと独り立ちに必要なことが学べず、その後、放鳥できなかったり、保護されても餌を食べずに死亡する例も多く見られます。

飛べない鳥を見つけたときは、巣立ち後間もない幼鳥かどうか、また、近くに親鳥と思われる鳥がいないかどうかを確認し、近くに親鳥と思われる鳥がいるときは静観してください。

近くに親鳥と思われる鳥が見えない時は、近くの危険の少ない場所に移してください。

【傷病野生鳥獣に関する問い合わせ先】
渡島総合振興局保健環境部
環境生活課自然環境係
☎0138―47―9439

郷土資料館からのお知らせ

企画展 尾張徳川家ゆかりの資料と小学生が描いた八雲

企画展の展示替えを行います。新規に寄贈いただいた、徳川慶勝公や正室矩姫、徳川義親侯の書と、八雲小学校4年生が描いた歴史絵本は、5月17日（日）までの展示となります。19日（火）からは、資料館が収蔵している徳川義礼侯の書などを展示します。

【開催日時】
5月9日（土）～6月28日（日）
午前9時～午後4時30分

【開催場所】
八雲町木彫り熊資料館　小展示室

【入場料】無料

【問い合わせ先】
郷土資料館
☎0137―63―3131

〈広告〉

故人への想いを伝えるお手伝い
あおい セレモニー　24時間・365日対応
・家族葬（50名様までの密葬用ホールあります）
・寺院・町内の会館を利用し、ご希望にあわせて様々な宗教形式、無宗教形式の葬儀に対応
・専門スタッフに全てお任せください
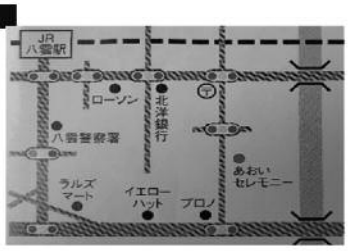

〒049-3102
北海道二海郡八雲町東町247-1
電話　0137-64-2855・FAX 0137-66-5015

高齢者等肺炎球菌ワクチン予防接種助成事業について

【肺炎は八雲町の死因第3位】

亡くなる方の約95％が加齢とともに免疫力が弱まっている65歳以上の方です。肺炎予防にはワクチン接種が効果的です。冬期間になると、特に感染症が流行するため、肺炎にかかりやすくなります。早めの接種をお願いします。

【令和2年度助成対象者】

左記の方が助成対象者となります。

年　齢	生　年　月　日
６５歳	昭和３０年４月２日～昭和３１年４月１日
７０歳	昭和２５年４月２日～昭和２６年４月１日
７５歳	昭和２０年４月２日～昭和２１年４月１日
８０歳	昭和１５年４月２日～昭和１６年４月１日
８５歳	昭和１０年４月２日～昭和１１年４月１日
９０歳	昭和　５年４月２日～昭和　６年４月１日
９５歳	大正１４年４月２日～大正１５年４月１日
１００歳	大正　９年４月２日～大正１０年４月１日

①今年度中に65歳、70歳、75歳、80歳、85歳、90歳、95歳、100歳になる方

②60歳以上65歳未満の方で、心臓、腎臓、もしくは呼吸器の機能またはヒト免疫不全ウイルスによる免疫の機能に障がいを有する方

※過去に1回でも肺炎球菌ワクチン（ポリサッカライド）の接種を受けた方は対象外。

【接種回数】 1回接種

【接種費用】 自己負担額4，000円

※今年度対象者で、町外医療機関で接種された方の償還払（払戻）申請の期限は、令和3年4月9日までとなりますので、ご留意ください。

【接種会場】 各医療機関

【問い合わせ先】

・保健福祉課健康推進係（シルバープラザ内）

☎0137―64―2111

・熊石総合支所住民サービス課

☎01398―2―3111

八雲総合病院 新任医師紹介

4月より八雲総合病院へ赴任された医師を紹介します

小児科医長 **西野（にしの）　貢平（こうへい）**

だいたいドラえもんをぶら下げています。子供達のためという名目で、単なる趣味なので、生暖かく見守ってください。

臨床研修医 **廣瀬（ひろせ）　奨真（しょうま）**

初期研修医の廣瀬と申します。地域の皆さまのお役に立てるよう努力してまいります。よろしくお願いいたします。

臨床研修医 **石井（いしい）眞一朗（しんいちろう）**

4月から研修医として勤務することになりました石井と申します。精一杯頑張っていきますので、2年間よろしくお願いいたします。

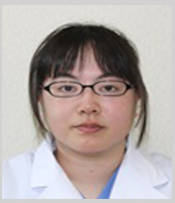

臨床研修医 **中谷（なかたに）　彩実（あみ）**

4月から研修医として勤務することになりました中谷と申します。2年間よろしくお願いいたします。

なお、3月31日付けで退職された医師は次のとおりです。

鎌田　　惇（小児科）

空家等対策支援補助金

倒壊や建築部材などが飛散するおそれのある危険な特定空家の解体工事費の一部および、子育て世帯が空家を改修して居住する場合の改修費の一部を補助します。

※着手、契約済は対象外です。

【解体工事】

（1）対象者

特定空家を所有する個人の方

（2）対象建物

特定空家に認定されたもので、空家の不良度の高いもので、かつ周辺に悪影響をおよぼす恐れがある状況であるもの（町が判定を行います）。

（3）補助金額

補助対象額の2分の1以内で上限30万円

【改修工事（耐久性向上）】

（1）対象者

空家を所有（空家取得後3年以内）し、改修後（工事終了後3年以上）の居住する個人の方

（2）対象建物

八雲町立地適正化計画において定めた居住誘導区域内の下水道の完備できる空家で、子育て世帯が改修後に居住するもの。

※令和2年度から、対象建物が一部変更となっています。

（3）補助金額

補助対象額の2分の1以内で上限500万円

【第1期受付期間】

5月1日（金）～6月1日（月）

※申し込みが多数あり予算額を超えた場合は、抽選となります。

※第2期受付期間　第1期で予算額に達しない場合、6月2日（火）以降に随時受付します。

※施工業者等に関する条件がありますので、詳しくは建設課や町のホームページでご確認ください。

【問い合わせ先】

建設課

☎0137－62－2115

町営住宅入居者募集

【八雲地域】

団　地　名	建築年度	募集戸数	構造・間取・面積			家　賃	浴　室
出雲町A団地（出雲町60－6）	S56	1	1棟6戸2階建	3DK	67.68㎡	17,000円～25,300円	風呂場
出雲町B団地（出雲町60－128）	H5	1	1棟10戸重ね建	2LDK	60.95㎡	16,200円～24,200円	風呂場
三杉町団地（三杉町25－18）	S54	1	1棟6戸2階建	3DK	69.66㎡	16,500円～24,600円	風呂場
新栄町団地（栄町94－3）	H11	1	1棟14戸重ね建（1F）	1LDK	74.70㎡	15,700円～23,400円	ユニットバス
野田生団地（野田生463－1）	S53	2	1棟6戸2階建	3DK	63.86㎡	12,600円～18,800円	風呂場
落部団地（落部842－4）	S53	1	1棟4戸2階建	3DK	63.86㎡	13,100円～19,500円	風呂場

【熊石地域】 公営住宅の空き部屋を支障のない限り「みなし特定公共賃貸住宅（収入要件などを特定公共賃貸住宅まで拡大した住宅）」として入居が可能です。

団　地　名	建築年度	募集戸数	構造・間取・面積			家　賃	浴　室
折戸団地（熊石折戸町52）	H12	3	1棟8戸重ね建（2F）	3LDK	71.14㎡	19,500円～29,000円	ユニットバス
相沼団地（熊石相沼町29－3）	S60他	3	1棟4戸重ね建（1F）	3LDK	62.19㎡	15,400円～22,900円	風呂場
泊川団地（熊石泊川町862－3）	H6	1	1棟4戸重ね建（1F）	3LDK	70.32㎡	18,800円～28,000円	ユニットバス
平団地（熊石平町177）	S62	2	1棟6戸重ね建（1F・2F）	3LDK	62.19㎡	14,900円～22,300円	風呂場
根崎団地（熊石根崎町400－1）	S63他	3	1棟4戸重ね建（1F）	3LDK	63.11㎡	15,700円～23,500円	風呂場
雲石団地（熊石雲石町243－1）	H8他	4	1棟10戸重ね建（2F）	3LDK	72.03㎡	21,200円～31,600円	ユニットバス
鳴神団地（熊石鳴神町215）	S61	2	1棟6戸重ね建（1F）	3LDK	62.19㎡	15,000円～22,300円	風呂場
平特公賃団地（熊石平町324－9）	H13	1	1棟8戸重ね建（1F）	1LDK	49.30㎡	46,200円～72,100円	ユニットバス

※家賃は、入居者の収入により家賃欄の範囲内の金額で決まります。
※浴室欄に「風呂場」とある場合は、浴槽、風呂釜等は入居者が用意する住宅もあります。
□詳しくは、建設課管理係または熊石総合支所地域振興課までお問い合わせください。
□申し込みは、八雲地域、熊石地域ともに**5月15日（金）**までに、町営住宅入居用の所得証明書および住民票を添付し、町営住宅入居申込書および個人情報の収集に関する同意書を提出してください。

入札（見積合わせ）結果（3月16日～4月15日）1,000,000円以上

単位：（円）

工　事　名（委託業務名）	請負業者名	予定価格	契約金額	工　期
東雲9号線歩道設置工事	㈲東和	8,448,000	8,360,000	6月15日

八雲町自治基本条例コーナー

八雲町の「まちづくり」に参加しませんか？

町民の皆様の声を広く聴き、町民主体の自治を実現することを目的に、平成22年4月1日に八雲町自治基本条例が制定されました。

このコーナーでは各種審議会などの委員公募や会議の開催案内、パブリックコメントの実施についてお知らせします。

詳しくは、各担当課へ問い合わせていただくか、町のホームページをご覧ください。

会議を公開で行います

第1回八雲町社会教育委員会議を開催します

八雲町社会教育委員会議は、社会教育に関する諸計画を立案し、教育委員会に意見を述べるとともに、社会教育関係団体や指導者に対して指導や助言などを行います。

【日時】 5月29日(金)　午後6時30分～

【場所】 公民館

【内容】
- 令和元年度社会教育課・熊石教育事務所所管事業実施報告ならびに事業決算概要について
- 令和2年度社会教育課・熊石教育事務所所管事業計画について
- 令和元年度八雲町社会教育委員各部会活動等の報告等について
- 令和2年度八雲町社会教育委員各部会活動計画案について

【問い合わせ先】 社会教育課社会教育係（公民館内）☎0137―63―3131

委員の一部を公募します

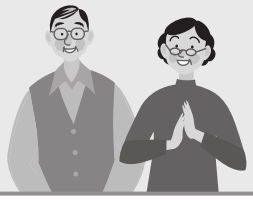

「八雲町民自治推進委員会」委員を募集します

八雲町民自治推進委員会は、八雲町自治基本条例に基づき設置する町長の附属機関です。

自治基本条例が描く情報共有と町民参加の制度に基づき、町民の幅広い意見を取り入れ、一層開かれた自治を推進するため、八雲町自治基本条例第17条の規定に基づき、次のとおり委員の一部を公募します。

《一般公募委員募集要領》

【委員会の目的】
町民参加によって自治基本条例を守り育て、実効性を高めることを目的とします。

【審議事項】
条例の見直し、条例の運用状況および自治に関する基本的な事項を審議し、意見を具申します。

【会議開催回数】
年1～3回を予定しています。

【報酬】
日額6，000円（八雲町非常勤職員の報酬及び費用弁償に関する条例による）

【任期】
2年間（7月1日～令和4年6月30日）

【応募資格】
町内に在住し、令和2年5月1日現在において満20歳以上の方。

【公募人数】 3名以内
（委員総数は、10名以内）

【応募期間および申込方法等】
5月1日～6月1日までの間に電話で申込み願います。
※申し込みが公募人数を超えた場合は、抽選で決定します。

【申込・問い合わせ先】
政策推進課協働推進係
☎0137―62―2300

第2期八雲町子ども・子育て支援事業計画を策定しました

子どもの健やかな成長のために、適切な環境を等しく確保するため、第1期から引き続く第2期八雲町子ども・子育て支援事業計画を策定しました。

「みんなで交流　みんなで応援　みんなで育ち愛　子育てのまち八雲」の基本理念に基づき、子ども・子育て支援給付および地域子ども・子育て支援事業を総合的かつ計画的に行うための計画です。

計画書は町ホームページに掲載しているほか、左記の場所に配置していますのでぜひご覧ください。

【計画書配置場所】
住民生活課児童係、熊石総合支所、落部支所

【問い合わせ先】
住民生活課児童係
☎0137―62―2112

地域の皆様に感謝！

株式会社シンオシマから八雲町へ寄附金を贈呈

4月24日、八雲町役場で寄附金贈呈式が行われました。

株式会社シンオシマは今年創立50周年を迎え、地域の皆さまへの感謝の証として、この度の寄附に至りました。

企業版ふるさと納税による寄附として受領させていただき、地域産業の活性化や人材育成など、将来を見据えた地方創生の実現に向けたプロジェクトに活用させていただきます。

安全な登下校を見守る！

八雲町内小学校へ防犯ブザー贈呈

3月31日、八雲町公民館でこの春入学する全ての小学校の新入学児童（117名）の登下校等の安全を願い、八雲町防犯協会長から八雲町教育委員会教育長へ防犯ブザーの贈呈が行われました。

町内では、子どもの登下校の安全を守る取り組みとして、防犯ボランティアである防犯パトロール浜茄子隊、立岩防犯パトロール隊、熊石防犯クラブ、各地域有志による子どもの見守り活動が行われています。

生産者や消費者に元気を！

八雲商工会が地元農産物の即売会を開催

八雲町特産の軟白ネギ、牛乳の即売会が八雲商工会の主催により、10日熊石地域、11日、12日八雲地域で開催されました。

八雲商工会は、新型コロナウイルス感染拡大により消費が低下している生産者と消費者の双方を元気づけようと、市場価格の4～6割にし、販売を行いました。

新型コロナウイルス感染拡大防止の観点から間隔をあけて並ぶなどの対策を行い、来場したお客さんは地元のおいしい特産品を手に、喜んでいました。

今後新型コロナウイルス感染拡大防止に伴うイベント等の中止により、
リポートやくもを掲載できない場合もありますので、ご了承ください。

コリドール交流 NETWORK（ネットワーク）

長万部

あやめ公園 パークゴルフ場オープン

あやめ公園パークゴルフ場が4月10日（金）にオープンしました！全36ホールのほか、6月下旬～7月上旬には、多数の「あやめ」が咲き誇ります。

【プレー代（町外）】1日券　大人600円　小人400円
その他回数券もあり

【用具貸出】無料

【問い合わせ先】長万部町役場建設課建築公園係
☎01377－2－2456

今金

クアプラザピリカ キャンプ場2020シーズン情報

キャンプ場が4月25日（土）オープン予定。

【フリーキャンプ】
大人1,500円　小学生700円　幼児300円

【手ぶらキャンプ】1張（4名）12,000円～

【RVパーク】1台2,500円（電源料込）

【問い合わせ先】
クアプラザピリカ　☎0137－83－7111

せたな

北檜山区

日本一と言われるロングホールも『北檜山パークゴルフ場』

全道屈指の広さを誇る北檜山グリーンパーク・パークゴルフ場がオープン。

【使用料】1ラウンド（高校生以上310円、中学生以下・70歳以上110円）

【場所】せたな町北檜山区豊岡

【問い合わせ先】
・まちづくり推進課　☎0137－84－5111
・北檜山グリーンパーク　☎0137－86－0530

瀬棚区

ご予約受付中です『せたな青少年旅行村』

せたな青少年旅行村が4月下旬よりオープン。

【場所】せたな町瀬棚区西大里

【問い合わせ先】瀬棚総合支所　☎0137－87－3311

大成区

秘湯『湯とぴあ臼別』

臼別渓谷にある秘湯「湯とぴあ臼別」は天然硫酸塩泉で無色透明、慢性皮膚病や神経痛に効果があります。

【場所】せたな町大成区平浜（宮野国道沿に看板あり）

【入浴料】清掃協力金として100円納入願います。

【問い合わせ先】
せたな町大成総合支所　☎01398－4－5511

6月1日は「電波の日」です

総務省では6月1日を「電波の日」と定め、6月10日までの「電波利用環境保護周知啓発強化期間」に電波利用に関するルールの周知・啓発活動を行います。

総務省北海道総合通信局では、電波の使われ方を監視し、適正な電波環境の維持に努めています。

電波に関する困りごとや、ご相談は、お問い合わせください。

【問い合わせ先】
総務省　北海道総合通信局
☎011－737－0099
（受付時間午前8時30分～正午、午後1時～5時（土日・祝日除く））

山菜採りの事故防止について

捜索費用は依頼者負担となります

例年この時季に山菜採りによる遭難事故が発生しています。

山菜を採ることについ夢中となり方向を見失うケースが大多数です。

町では、遭難した場合に依頼に基づく捜索活動に要する費用（ハンターの人件費、捜索隊員の食糧費実費等）を負担していただくこととしています。

これからの時季は山菜採りに出かける人も多くなります。遭難などの事故を未然に防ぐため、無理な行動は控え、一人ひとりが十分に気を付けて山菜採りを楽しみましょう。

【問い合わせ先】
総務課防災係
☎0137－62－2111

広報やくも広告募集中

①たて10.0cm×よこ17.0cm
…… 月額（町内業者）20,950円
②たて　5.0cm×よこ17.0cm
…… 月額（町内業者）10,470円
③たて　5.0cm×よこ　8.5cm
…… 月額（町内業者）5,230円
④たて　5.0cm×よこ　2.0cm
…… 月額（町内業者）1,570円

詳しくは、政策推進課協働推進係まで

くらしの情報 INFORMATION

お知らせ

町への寄附

○株式会社アリヤス設計コンサルタント様(札幌市)
次亜塩素酸水　20ℓ　1個
○有限会社よしだ様(本町)
次亜塩素酸水
500mℓ　35本
○池田煖房工業株式会社様(函館市)
食品添加物エタノール製剤
18ℓ　1缶
○八雲商工会女性部様(本町)
マスク　1,000枚
○株式会社シンオシマ
代表取締役社長
横谷　隆様(七飯町)
500,000円
(企業版ふるさと納税寄附金)

日曜・休日当番医

○八雲総合病院
5月10日、17日、24日、31日
6月7日、14日、21日
☎0137―63―2185

相談

福祉のお仕事出張相談in八雲

福祉の職場に関する疑問や質問にお答えする出張相談を開催します。

【日時】 6月2日(火)
午前10時～正午
【場所】
ハローワークやくも
福祉のお仕事出張相談コーナー
【相談料】 無料
【取り扱い期間】
社会福祉法人
函館市社会福祉協議会
【申し込み・問い合わせ先】
ハローワークやくも
相談窓口(当日申込可)
☎0137―62―2509

不登校・ひきこもりの相談は

子育て支援センターへ

ひとりで抱え込まず、一緒に共有しましょう

不登校・ひきこもりなど家庭で抱える問題について、それぞれ考え方や捉え方は異なりますが、大切なことは「不登校・ひきこもり」になっている本人の思いに寄り添うことだと考えます。良い解決へと前進していけるようサポートしていきますので、ひとりで抱え込まず、一緒に共有しませんか…？

各関係機関でも相談対応を行っていますが、**総合相談窓口は子育て支援センター**となっていますので、まずは子育て支援センターへご相談ください。各関係機関との連絡調整も行っています。個人情報などプライバシーは厳格に守られるため、どうぞ安心してご相談ください。

【問い合わせ先】 子育て支援センター　☎0137－62－2573
メール　kosodate@town.yakumo.lg.jp

〈広告〉
Kコミュニティホーム八雲　看護師パート職員募集
薬の準備や受診介助などの業務を行う看護職員を募集しています。ご都合に合わせた時間で週２回程度でもOK！！　ぜひお持ちの資格を活かして活躍してみませんか？
（年齢は問いません　看護師・准看護師）
【正職員も募集中！！】
≪☎ 65-2000 担当：安田まで ≫

〈広告〉
タイヤのことなら
有限会社 中村タイヤ
キャッシュレス5%還元対象店舗
【営業時間】8:30～17:30
【定 休 日】日曜・祝祭日
八雲町末広町63　TEL.0137-62-2508

試験・講習

消防本部からのお知らせ

◎蓄電池設備整備資格者講習

【講習場所】
北海道建設会館
（札幌市中央区北4条西3丁目）
【講習日】
6月18日（木）、19日（金）
【受付期間】
5月7日（木）～20日（水）
郵送または持参
【問い合わせ先】
・八雲消防署予防課
☎0137―63―2686
・熊石消防署予防係
☎01398―2―3393

募集

消防本部からのお知らせ

◎消防職員を募集します

八雲町消防本部では、消防職員を募集します。
応募される方は、消防本部に備え付けの消防職員採用申込書兼履歴書に必要事項を記入（自筆）し、写真を貼り、添付書類を添えて、消防本部へお申し込みください。
※試験申込書および健康診断書については町ホームページ（https://www.town.yakumo.lg.jp/）よりダウンロードできます。
【職務内容】
消防吏員として八雲町の防災・予防事務および救急、救助業務に従事
【募集人員】1名
【採用予定日】8月1日
【採用試験資格】
①第43回救急救命士国家試験に合格した方（限定）
②地方公務員法第16条（欠格条項）に該当しない方
③普通自動車免許を有している方（AT車限定不可）かつ大型自動車免許を有しているか、もしくは、採用後自費により大型自動車免許取得ができる方
④勤務地（八雲消防署・熊石消防署）管轄内に居住可能な方
⑤日本国籍を有する方
【添付書類】
・救急救命士養成学校の卒業証明書および成績証明書
・健康診断書（備え付けの用紙使用）
※郵送する場合は、封筒の表に「職員採用試験申込」と朱書し送付ください。
【試験方法】
・第一次試験
適性試験、体力試験
・第二次試験　面接試験
【試験日】
・第一次試験　6月15日（月）
・第二次試験　7月1日（水）
【試験場所】八雲町消防本部
【申込期間】
5月11日（月）～25日（月）
午後5時まで
※郵送の場合は5月25日（月）の消印有効
【申込・問い合わせ先】
八雲町消防本部庶務課
☎0137―63―2686

八雲町職員を募集します

町では次のとおり職員を募集します。次の場所に備え付けの申込書に必要事項を記入（自筆）し、写真を貼り、添付書類を添えて総務課人事厚生係まで提出してください。
また、北海道国民健康保険団体連合会からも申し込みできます。
【申込用紙取得場所】
総務課人事厚生係、熊石総合支所、落部支所、相沼泊川出張所、または函館公共職業安定所八雲出張所

◎保健師

【募集人員】2名
【受験資格】
○保健師の資格を有する方または令和3年3月31日までに取得予定の方
○普通自動車運転免許を取得している方または令和3年3月31日までに取得予定の方
○町内から通勤可能な方
○次のいずれかに該当する方は、受験資格がありません。
・日本国籍を有しない方
・地方公務員法第16条のいずれかに該当する方
【添付書類】
・保健師の資格を有する方は登録証の写し、資格取得予定の方は取得見込証明書
・最終学歴の卒業（見込）証明書および成績証明書
・自動車運転免許証を有している方はその写し
【採用予定日】
令和3年4月1日
【待遇】
八雲町一般職員の給与に関する条例および職員の勤務時間、休暇等に関する条例等による
【申込期限】
6月19日（金）まで
午前8時45分～
午後5時15分
※郵送の場合も同日同刻必着
【試験会場】
役場または北海道国民健康保険団体連合会（札幌市中央区）
【試験内容】
①書類選考②論文試験（60分）③面接試験（30分程度）
【試験予定日】
7月中（詳細な日時は別途通知します）
【提出先・問い合わせ先】
①総務課人事厚生係
〒049―3192
八雲町住初町138番地
☎0137―62―2111
②北海道国民健康保険団体連合会
総務部保健事業課地域医療支援係
〒060―0062
札幌市中央区南2条西14丁目291―190
☎011―231―5161

八雲町からのお知らせ

◎会計年度任用職員募集

次のとおり会計年度任用職員を募集します。次の場所に備え付けの申込用紙に写真を貼付のうえ必要事項を記入（自筆）し、公共職業安定所の紹介状を添えて、総務課人事厚生係へ提出してください。

【申込用紙取得場所】
総務課人事厚生係、熊石総合支所、落部支所、熊石総合支所相沼泊川出張所または函館公共職業安定所八雲出張所

《パート訪問介護員（ホームヘルパー）》

【募集人員】 2名

【応募資格】
・普通自動車運転免許証を有し町内から通勤可能な方
・介護福祉士または介護職員初任者研修（旧ホームヘルパー2級）以上の資格を有している方

【勤務場所】 シルバープラザ

【雇用期間】
6月1日～令和3年3月31日

【勤務日】 月～金曜日

【勤務時間】
午前9時～午後4時までの間で指定された時間
※相談により、午前中のみまたは午後のみの勤務可能

【添付書類】
・自動車運転免許証の写し
・介護福祉士登録証の写し か、介護職員初任者研修修了証（または旧ホームヘルパー講習修了証明書）の写し

【業務内容】
高齢者等の家庭を訪問し家事援助や身体介護など

【報酬】 時給1，087円

【保険等】 労災保険に加入

※勤務時間が週20時間以上の場合、雇用保険に加入、週20時間以上かつ月額報酬が88，000円以上の場合、社会保険、厚生年金に加入

【採用方法】
書類選考・面接試験

【申込期限】
5月18日（月）午後5時15分まで（郵送の場合は必着）

【面接予定日】
5月22日（金）
（集合時間は別途通知します）

【問い合わせ先】
保健福祉課高齢者福祉係（シルバープラザ内）
☎0137―64―2111

季節労働者の皆さん 悩みごと、相談してください

町では、季節労働者の方々が仕事のことや家族のことなどで困ったことがあった場合に相談し、指導を受けられるよう地域相談指導員として次の方々をお願いしています。お気軽にご相談ください。

また、渡島檜山北部通年雇用促進支援協議会（商工観光労政課内）☎0137―64―3355でも相談に応じています。

【地域相談指導員】
○委嘱期間
4月1日～令和3年3月31日
・餌取　優（東町136）
☎0137―62―2381
・菊地　三男（東雲町12―31）
☎0137―63―3737

【問い合わせ先】
商工観光労政課
☎0137―62―2116

障害者相談員を委嘱しました

町では、障がいのある方や家族からのさまざまな相談に応じ、必要な助言、指導を行う相談員を委嘱しました。個人情報や相談内容については、固く守ることを義務付けられていますので、お気軽にご相談ください。

【相談員】
・身体障害者相談員
林（はやし）　冨美子（ふみこ）　さん（東雲町26番地31）
☎0137－64－2237
・知的障害者相談員
千葉（ちば）　隆（たかし）　さん（出雲町7番地2）
☎0137－64－3420

【問い合わせ先】
保健福祉課障がい者福祉係（シルバープラザ内）
☎0137－64－2111

〈広告〉
KOALA CLUB
なら 現金0円!! で 月々11,000～円(税抜) 新車に乗れる!!
（ボーナス併用プランの場合）
ポイント1 毎月の支払いはコミコミ定額!!
リースに含まれるもの（車両代金、自動車税、重量税、環境性能税、登録諸費用、自賠責保険）
ポイント2 残価設定で月々のお支払い低額!!
残存価格を設定し車両本体価格から残価を差し引いてリース料を設定するため、月々のお支払いが軽減
ポイント3 全車種OK（新古車・中古も可能）
その他オプション
・ナビ・ETC他
・メンテナンスパッケージ
（継続車検、法定点検、エンジンオイルエレメント交換、各種オイル交換、ワイパーゴム交換、冷却水交換）
詳しくはWEBへ▼
ボデーショップ八雲
二海郡八雲町東雲町115-1 ☎0137-63-4132
営業時間／8:30～17:30（定休日／日曜・祝日、第2・4土曜）
鈑金塗装 車検整備 レンタカー 販売リース

〈広告〉
司法書士・行政書士
やまびこ事務所
●相続・遺言など　夜間・休日対応・出張もOK
お困りのことはありませんか？　初回相談無料
0137-63-2917
司法書士・行政書士 青沼千鶴［行政相談委員］
八雲町本町87番地2F（ふたばさん2階）

法テラス八雲通信 vol.95

コロナ離婚にご注意を

法テラス八雲法律事務所　弁護士　椎谷　玲香
（函館弁護士会所属）

■新型コロナウイルス感染症の感染拡大に伴い、道でも異例の外出自粛要請がなされたほか、各企業が在宅勤務を取り入れるなどしたことから、私たちの生活は大きく変化しました。この変化により、離婚を考える夫婦が増え、「コロナ離婚」などという新語まで現れてしまいました。そこで、今回は、離婚に関することについてご紹介します。

■離婚のやり方は、協議離婚、調停離婚、審判離婚、裁判離婚と呼ばれる大きく4つのものがあります。協議離婚は、裁判所の手続を通さず夫婦間で話し合い、離婚届を提出してする離婚で、調停離婚・審判離婚は家庭裁判所の手続を通してする離婚、裁判離婚は、裁判で「離婚する」という内容の判決をもらってする離婚です。それぞれの選択で迷った際には、弁護士などの専門家に相談してみてください。

■また、離婚するに当たって、決めなければならないことがいくつかあります。夫婦の共有財産の分け方や、夫婦どちらかが厚生年金に加入している場合には、その厚生年金の記録を夫婦で分け合い、将来の年金受給額の不公平をなくすための、年金分割という手続があります。さらに、相手方に不貞行為や暴力などがあった場合、慰謝料を請求するかどうか、請求するならその金額をいくらにするかの問題や、子どもがいるのであれば、親権者をどちらにするのか、養育費をいくらにするか、親権者ではない方の親と子どもをどのくらいの頻度で会わせることにするか、といったことも決めなければなりません。

■さて、今回ご紹介した離婚に関するご相談のほか、当事務所では、各種法律相談を受け付けています。一定の要件を満たす方については、3回までの無料法律相談や、ご自宅・入所施設等への無料出張相談も実施していますので、少しでも気になることがございましたら、お気軽にぜひ「法テラス八雲法律事務所（☎050―3383―8366）」まで相談予約のお電話をお寄せください。また、「法テラス江差法律事務所（☎050―3383―5563）」でも、ご相談を承っていますのであわせてご利用ください。

八雲警察署からお知らせ

春の地域安全運動の実施

～みんなで築こう 安全で安心な大地～

【運動期間】5月11日(月)～20日(水)の10日間

【犯罪被害防止のポイント】

1　子どもの犯罪被害防止

○登下校時の見守り活動を行いましょう。○「防犯ブザー」や「防犯ホイッスル」を持たせましょう。

2　女性の犯罪被害防止

○夜間は、できるだけ人通りが多く明るい道を歩くようにしましょう。
○イヤホンで音楽を聴いたりスマートフォンを操作しながらの「ながら歩き」は、やめましょう。

3　特殊詐欺の被害防止

○普段から家族間で連絡を取り合い、お互いに詐欺に関心を持ちましょう。
○「自分だけは大丈夫」と思っている人ほど危険です。手口を知って被害を防止しましょう。

【自転車の安全利用の促進】

1　自転車安全利用五則を守りましょう

①自転車は、車道が原則、歩道は例外　②車道は左側を通行
③歩道は歩行者優先で、車道寄りを徐行　④安全ルールを守る　⑤ヘルメットを着用

2　自転車に乗るときの心得

○自転車は点検や整備を行うようにし、危険な運転(二人乗りや片手運転など)は避けましょう。

3　知っていますか？北海道自転車条例！

○自転車に乗るときは、子どもはもちろん大人も乗車用ヘルメットをかぶり、夜間は自転車の側面に反射器材をつけるようにしましょう。
○万が一に備えて、自転車損害賠償保険等に加入するようにしましょう。

【問い合わせ先】函館方面八雲警察署　☎0137－64－2110

知っておきたい

みんなの年金ガイド

年金をもらうためには、どんな手続きが必要？

今月の年金相談

5月14日(木)

10:30～12:00
13:00～15:30

完全予約制

次回は6月11日(木)です

役場第1・第2会議室

国民年金（老齢基礎年金）、厚生年金（老齢厚生年金）をもらうためには、ご自身で年金の請求手続きを行う必要があります。自動的に支給が始まるものではありませんので、注意が必要です。

【手続きの流れ】

1．年金請求書の事前送付

60歳～65歳で受給権が発生する方には、誕生日のおよそ3ヵ月前より順次「年金請求書（あらかじめ基礎年金番号、氏名などが印字されたもの）」が日本年金機構より送付されます。

2．「年金請求書」の提出（誕生日の前日から受付）

必要事項を記入し、函館年金事務所または役場各支所へ提出します。

住民票・戸籍謄本等の添付が必要となる場合があります。各種添付書類は、配偶者の有無や年金の加入状況等により異なりますので、あらかじめご確認ください。

3．「年金証書、年金決定通知書」の送付

年金請求書の提出後、数ヵ月で年金証書が送付されます。年金証書の到着後およそ50日程度で年金の受け取りが始まります。その後、偶数月にご指定口座へ振り込まれます。

※農林年金、国鉄、NTT、JTなどの共済組合に加入していたことがある方は、別途請求手続きが必要になりますので、各共済組合にお問い合わせください。

＜早くもらう繰り上げ支給と後でもらう繰り下げ支給＞

国民年金（老齢基礎年金）は65歳からの受給ですが、ご希望により60歳～65歳になるまでの間に減額された繰り上げ支給の年金を受けたり、66歳以降に増額された繰り下げ支給の年金を受けたりすることができます。

○早くもらう繰り上げ支給

減額率　0.5％×繰り上げ請求月から65歳になる月の前月までの月数

＜例＞およそ12ヵ月早めて64歳時に請求する保険料満額納付済みの方

0.5％×12ヵ月＝6％（年間約46,902円）の減額

○後でもらう繰り下げ支給

増額率　0.7％×65歳になった月から繰り下げを申し出た月の前月までの月数

＜例＞およそ12ヵ月遅く66歳時に請求する保険料満額納付済みの方

0.7％×12ヵ月＝8.4％（年間約65,662円）の増額

※繰り上げ支給・繰り下げ支給には年齢や受給する年金により複数の制度や計算方法があり、上記はその一部を示したものです。

※一度決まった減額率、増額率は生涯にわたり変更されない、繰り上げ請求後は障害基礎年金が請求できない可能性があるなど、繰り上げ・繰り下げ請求には注意点が存在しますので、ご確認の上ご請求ください。

詳しくは、お近くの「年金事務所」へおたずねください

◆問い合わせ先　請求手続きや届け出など　ねんきんダイヤル　☎0570－05－1165

函館年金事務所
・加入手続きや納入相談など（国民年金課）
・障害年金の請求手続きなど（お客様相談室）
☎0138－82－8002
※アナウンスに従いおかけください。

役場窓口
住民生活課社会係（窓口６番）　☎0137－62－2112（内線245）
熊石総合支所住民サービス課　☎01398－2－3111

番号のかけ間違いにご注意ください

年金相談は完全予約制です。ご希望の方は、住民生活課社会係までご連絡願います。

みんなの公民館

地域生きがい学級を募集します！

各地域の高齢者の方々が「学び・体験・交流」などの学習内容を計画し、活動する学級を開設できます。仲間とアイディアを出し合って、さまざまな活動に挑戦してみませんか？

教育委員会の担当者もお手伝いさせていただきます。また、予算範囲内で、運営手当や講師謝金をお支払いします。

この機会に、交流の輪を広げ、いきいきとした生活を送ってみませんか？

【期間】
6月～令和3年3月
年間20時間程度

【申込期限】5月29日(金)

YOU・遊・クラス(第46回八雲町中央青年学級)参加者募集

教育委員会では、青年を対象に「YOU・遊・クラス」を開催しています。普段の生活ではなかなか出会えない、出身地・職業・年齢の違う仲間たちと、一人ではできないさまざまな体験をしてみませんか？

【対象】
町内に在住もしくは町内で就労活動する青年(15名程度)

【期間】
6月下旬～令和3年3月下旬
(月に1～2回程度)

【受講料】
年間受講料　1,000円

【申込期限】6月19日(金)

令和2年度茜学級(八雲町中央女性学級)参加者募集

茜学級(八雲町中央女性学級)は、町内にお住まいの女性ならどなたでも参加できる学級です。趣味活動や講義、実習などのバラエティに富んだプログラムを通じて、楽しく豊かに学んでみませんか？どうぞお気軽にご参加ください。詳細については、公民館へお問い合わせください。

【対象】
町内に在住の女性30名程度

【期間】
6月下旬～令和3年3月下旬
※主に月1～2回
火曜日の午前10時～正午に実施

【受講料】
年間受講料　1,000円(ほかに材料代・保険料等実費徴収する場合あり)(別途自治会費　1,000円)

【申込期限】
6月19日(金)

令和2年度公民館生涯学習講座の開講延期について

毎年6月から開講しています「公民館生涯学習講座」ですが、新型コロナウイルス感染拡大防止のため、今年度は開講時期を7月以降に延期します。開講の準備ができましたら、来月以降の広報やくもの折込チラシにより講座のお知らせと、受講生の募集をします。

諸般の事情により、事業の開催時期が延期となる場合があります。

◆申込・問い合わせ先　社会教育課(八雲町公民館内)　☎0137―63―3131

IT町民サポートセンター

毎月第2、第4木曜日はIT町民サポートセンターの日です。町民のパソコンのトラブルやお悩みに無料で相談に応じます。パソコンの持ち込みや電話での相談も受け付けますのでお気軽にご利用ください。※5月は電話相談のみとさせていただきます。

内容および日程	日　程	会場・電話番号	時　間　帯
	5月14日(木)	八雲町公民館２階　パソコン室　☎0137−63−3131(内線304)	午後7時～8時
	5月28日(木)	はぴあ八雲１階　情報交流室　☎0137−68−2228(内線12)	

図書館だより

図書館に行こう！

— ふらり1冊、情報ステーション —

■八雲町立図書館　☎0137−62−2507
【開館時間】　午前10時〜午後６時
※水曜日は午後８時　日曜日は午後５時まで
【休 館 日】　月曜日、祝日、年末年始

■熊石総合支所図書室　☎01398−2−3111
【開館時間】　午前８時30分〜午後５時15分
【休 館 日】　土・日曜日、祝日、年末年始

本の返却は、どちらでも受付します

「あわびの里フェスティバル歴代ポスター展」の様子
3月24日(火)〜4月12日(日)

◎子ども向け行事

《おはなしのへや》
・おはなしひろば

毎月予定しています「おはなしひろば」「おたのしみこうさく会」「おたのしみどうわの日」については、新型コロナウィルスの影響を考慮し、5月の開催を中止することとしました。あらかじめご了承願います。

◎ブックスタート

生後9ヵ月の赤ちゃんに絵本を渡します。

◆八雲地域
5月19日(火)
午前9時30分(9ヵ月相談)
【場所】 シルバープラザ

新型コロナウイルス感染症の影響を考慮し、予定の行事を中止する場合があります。あらかじめご了承願います。

今月の新刊本

一坪でできる野菜づくり
北条雅章（ほうじょうまさあき）

家庭菜園はある程度の広さがないとできないと思っていませんか？小さなスペースでもたっぷりと収穫できるプランを紹介。トマト、ネギ、コマツナなど、春・秋合わせて31種類の野菜を一坪で栽培するためのコツを解説。

今月のオススメ本

傷は癒えたか ―北の追憶
川口礼士（かわぐちれいし）

明治時代、旧尾張藩に生まれ小児麻痺による体のハンデに苦しみながらも勉学に励んだ青年は、法制局参事として国家に尽くした―。実在の人物・清水市太郎の人生を通して日本の国際化の夜明けを描く。物語の舞台として八雲も登場。

◎毎週入る新刊図書は、町の図書館ホームページ「新刊案内」をご覧ください。また、パソコン・スマートフォンを通して町立図書館の蔵書を検索・予約することができます。
◎「やくも朗読サークル」の方々が「広報やくも」、北海道新聞のコラム「卓上四季」を吹き込みした「朗読CD」を貸し出ししています。ぜひご利用ください。

エントランスホールの催し

「古本リサイクル市」
【期間】 5月7日(木)〜17日(日)

「八雲小学校 郷土学習絵本展」
【期間】 5月19日(火)〜31日(日)

お知らせ

「２階視聴覚ホール」の使用中止について

視聴覚ホール空調設備改修のため当面の間、会場使用が中止となります。

改修期間は次の行事なども中止となりますので、ご理解・ご協力の程よろしくお願いします。

①おたのしみえいが会(児童向け)
②映画上映会(一般向け)
③貸館利用受付

「１階エントランスホール」のご利用について

玄関正面ホール(エントランスホール)は、個人・団体に関わらず作品の展示などにご利用いただけます(無料)。ご希望の方は、お気軽に職員までご相談ください。

※販売(営利)目的の展示には使用できません。

スポーツをしよう！

スポーツだより

【各事業の申し込みは総合体育館まで】
■八雲町総合体育館　☎0137−62−2141
【開館時間】　午前９時〜午後９時
※日曜日・祝日は午後５時まで
【休 館 日】　月曜日
※月曜日が祝祭日の場合は、祝祭日明けの平日が休館日となります。

■熊石教育事務所　☎01398−2−3111

☆新型コロナウイルス感染拡大防止による各種イベントの延期または中止のお知らせ

【教育委員会主催事業】

◎町民ハイキング

6月14日(日)　延期

◎温水プール前期水泳・水中運動教室

5月〜7月　延期

※新型コロナウイルスの状況により、日程を調整して開催する予定です。

【陸上競技協会主催事業】

◎第35回やくもミルクロードレース大会

6月14日(日)　中止

☆体育課からのお知らせ

新型コロナウイルス感染拡大防止策として、体育施設(体育館・温水プール・運動公園・スポーツ公園・落部多目的公園)をご利用の際には次のことを守ってください。

1. 風邪症状や発熱のある方はご利用を控えてください。
2. 体育館・プールを利用の際には、館内入口に設置しているアルコール消毒をご利用の上、入館してください。
3. 3つの密(密閉・密集・密接)を避けてご利用ください。

※各施設の開館状況は、町ホームページもしくは、総合体育館へご確認ください。

◎自宅で気軽に！「ラジオ体操」

新型コロナウイルス感染が広がり、不要不急の外出自粛が求められ、期間が長引けば長引くほど、運動不足に陥りがちです。最近では、アスリートによる自主練習の様子や、誰もが自宅で気軽にできる体操などさまざまな動画がインターネット動画サイトで配信されていますので、参考にしていただきたいと思います。

また、スマホやパソコンは苦手という方には、ラジオ体操も効果的です。

ラジオ体操は、ラジオやテレビで定期的に放送されています。テレビ放送では、椅子に座った状態での体操実演も紹介されていますので、運動不足解消に「ラジオ体操」を取り入れてみませんか。

〈広告〉

自転車のことなら買って安心！乗って安心！自転車専門店で!!

『赤色TSマーク点検(付帯保険付)』
賠償責任補償(限度額)
1億円で安心の保証
保険の有効期限は点検整備の日から一年間
自転車整備のプロによる点検・整備で安全

自転車の防犯登録はしていますか？
防犯登録
シ 000000
北海道警察
防犯登録の有効期限は10年間です

BICYCLE
BAAマークは安心安全な自転車の目印です

赤色TSマーク点検(付帯保険付)をお勧めします(有料)。防犯登録(有料)は法律で義務づけられています。

八雲自転車二輪車商業組合 加盟店

安全整備士 自転車技師のいる 自転車専門店

阿部モータース　住初町84　TEL0137-62-2368
㈲サイクルオート山本　東雲町6-6　TEL0137-63-3857
㈲中里モーター商会　本町183　TEL0137-62-2890
㈲川口自転車商会　元町43-1　TEL0137-63-2737
㈲高橋モーターサイクル　本町265　TEL0137-62-2375
岡嶋自転車商会　落部78　TEL0137-67-2152

北海道自転車軽自動車商業協同組合ホームページ　http://www.hbd.or.jp/

2020 5 Vol.176
広報 やくも
■発行／八雲町 ■編集／政策推進課協働推進係
〒049-3192 北海道二海郡八雲町住初町138
TEL 0137-62-2300 FAX 0137-62-2120
■ホームページアドレス https://www.town.yakumo.lg.jp/

戸籍の窓

届出期間
令和2年3月6日から
令和2年3月25日まで

世帯と人口

		前月対比
■ 男	7,854人	(－ 68人)
■ 女	8,263人	(－ 55人)
■合計	16,117人	(－123人)
■世帯	8,334戸	(－ 42戸)

3月末日現在住民基本台帳調べ

健康メモ

《八雲地域》

◆乳幼児・母子関係

内容	日程 5月	日程 6月	受付時間	会場
3カ月健診	27日(水)	24日(水)	12:30	シルバープラザ
6カ月相談	19日(火)	16日(火)	下記参照	
9カ月・乳児相談	19日(火)	16日(火)	9:30	
1歳児相談	20日(水)	17日(水)	9:30	
1歳6カ月健診	13日(水)	3日(水)	12:30	
3歳児健診	27日(水)	24日(水)	13:15	
5歳児健診	13日(水)	3日(水)	13:15	
歯科検診・フッ素塗布		10日(水)	13:45	
ほっとママの会		19日(金)	10:00	
母親学級	8日(金)	19日(金)	10:00	

◆予防接種

BCG・水痘 MR(麻疹・風疹)	8日(金)	5日(金)	15:30	シルバープラザ
B型肝炎・ヒブ・小児用肺炎球菌・四種混合	13日(水) 20日(水) 27日(水)	3日(水) 10日(水) 17日(水) 24日(水)	要予約	下記参照
日本脳炎	29日(金)	19日(金)	15:30	シルバープラザ
	12日(火)	18日(木)	15:30	下記参照

コロナウイルス対策による変更(5月分)について

○乳幼児健診・相談
「6カ月相談」の受付時間が午前9時30分から**午後0時30分**へ変更となります。

○予防接種
「B型肝炎・ヒブ・小児用肺炎球菌・四種混合」予防接種会場が、当面の間、八雲総合病院から**シルバープラザ**に変更となります。
「日本脳炎」(八雲ユーラップ医院会場)が、**12日(火)・シルバープラザ**に変更となります。

※日本脳炎予防接種の詳細については、個別案内通知にてご確認ください。
※健診や予防接種の際、お子さんやご家族の方に発熱や下痢、ひどい咳等、体調不良の場合は事前にご相談ください。

【問い合わせ先】保健福祉課(シルバープラザ内)
☎0137―64―2111

《熊石地域》

◆予防接種

内容	日程 5月	日程 6月	受付時間	会場
ヒブ・肺炎球菌	21日(木)	18日(木)	13:00	熊石国保病院
B型肝炎	21日(木)	18日(木)		
四種混合	21日(木)	18日(木)		
日本脳炎		18日(木)		
MR	21日(木)	18日(木)		
水痘	21日(木)			

※小学生以上は13時30分～13時45分の受付となります。

◆乳幼児関係

乳幼児相談		5日(金)	10:00	母子健康センター
乳幼児歯科検診		5日(金)	10:30	
3カ月健診	27日(水)	24日(水)	12:30	シルバープラザ
1歳6カ月健診	13日(水)	3日(水)	12:30	
3歳児健診	27日(水)	24日(水)	13:15	
5歳児健診	13日(水)	3日(水)	13:15	

※5月の乳幼児相談・歯科検診はお休みです。

【問い合わせ先】熊石総合支所住民サービス課
☎01398-2-3111

この広報の製作費は、1部あたり57.2円です。